

あなたのまちの 行政情報紙

広報はしま

6

Jun.2025

Vol.780

The Shin-Nobi-ohashi Bridge has opened.

橋が
つなぐ
人・まち・未来

下中町に瑠璃色の橋 新濃尾大橋

「通勤の渋滞が和らいだ」「買い物やお出掛けがしやすくなった」
そんな変化が、これから少しずつ広がっていきそうです。
羽島市と一宮市を結ぶ新たな橋・新濃尾大橋が開通しました。
毎日の移動に“ゆとり”をもたらし、災害時には地域を守る役割も果たすこの橋は、
市民の皆さんの日常を、もっと便利で安心なものにしてくれそうです。

5月24日に開通
記念式典も挙行

木曾川に新たに架かる新濃尾大橋は、羽島市と愛知県を結ぶ5本目の橋です（残りの4本は北から尾濃大橋、濃尾大橋、木曾川橋（名神高速道路）、馬飼大橋）。全長は約760mで、アクセス道路を含めると全体で約1.6kmにもおよびます。

県道135号羽島稲沢線の一部として整備され、2012年の着工から13年。これまでに岐阜県側・愛知県側のアクセス道路は順次開通していましたが、橋梁部分も完成し、待ち望まれていた全線開通が5月24日に実現しました。

ぐっと身近に、 一宮と羽島

新濃尾大橋の役割は、単なる「橋」ではありません。

この橋は、濃尾大橋と馬飼大橋のほぼ中間にあたる場所に位置しており、両橋の距離約8kmを補完する役割を果たします。

そのため、これまで遠回りだった一宮市との行き来が、一層便利になりました。通勤や通学、物流など、日常のあらゆる移動がスムーズになることで、渋滞緩和にも大きな効果が期待されています。

災害発生時も、 地域を支える橋に

新濃尾大橋は、防災の面でも重要な役割を担います。

この橋を含む県道135号は、「第2次緊急輸送道路」に指定される予定で、災害時には避難や救助、物資輸送の重要ルートとして活用されます。

また、上流にある濃尾大橋は開通から約70年が経過しており、メンテナンスの必要性も高まっています。新濃尾大橋は、こうした老朽橋のバックアップ機能も担う大切なインフラです。

問い合わせ先 土木監理課（内線2114）

新濃尾大橋の位置図

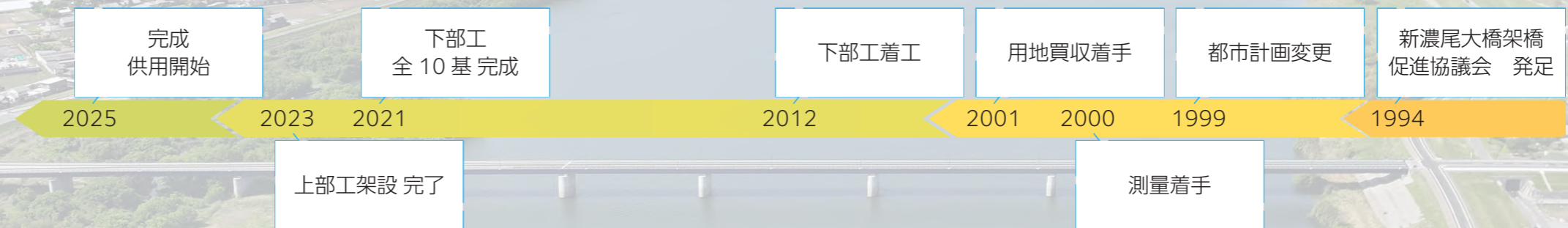

開通までの
経緯

地域役員の顔ぶれ

令和7年度の各役員を紹介します。皆さんにはそれぞれの分野において、お力添えをいただくこととなりますが、よろしくお祈りいたします。

相談

行政相談委員		
氏名	住所	
岩道平	佐達男	福寿町浅平
道家保	義竹	鼻町狐穴
松伸子		上中町一色
人権擁護委員		
氏名	住所	
野田陽子	足近町6丁目	
南谷東子	小熊町2丁目	
渡壁由香	正木町新井	
入山一真	竹鼻町蜂尻	
小林博文	福寿町本郷	
岩田治夫	江吉良町堀津	
浅野佳代	上中町沖	
東松直子	下中町加賀野	
加藤直子	桑原町八神	
炭竈豊		
心配ごと相談員		
氏名	住所	
水谷政明	正木町須賀	
大野仁作	竹鼻町狐穴	
浅井廣志	堀津町中屋敷	
山川高由	桑原町東方	

農業

農事改良組合会長			
地区	氏名	住所	
足近	岩田悟	南之川	
小熊	大橋勝好	西小熊	
正木	栗本洋幸	南及	
竹鼻	伊藤浩司	竹鼻町	
福寿	飯田康彦	本郷	
江吉良	瀬古和夫	出須賀	
堀津	佐合格次郎	東山	
上中	林和郎	沖	
下中	後藤幸照	加賀野	
桑原	森川貞秋	大須	

保健

母子保健推進員			
地区	氏名	住所	
足近	老田喜代美	南宿	
	箕浦智美	南宿	
	黒田弘美	小荒井	
小熊	近藤智美	東小熊	
	栗山美奈子	天王島	
	堀由紀子		
正木	豊島裕香	須賀	
	加藤由実	森	
	平岩喜美子	大浦	
	春日寿	新井	
	森敬子	新井	
竹鼻	江崎みな子	今町	
	山田小百合	下鍋屋町	
	浅井恭子	狐穴渡瀬	
	二村栄子	北海戸	
	小林幸代	蜂尻	
福寿	渡邊直子	間島	
	福岡百枝	浅平	
	桐山千郁	浅平	
	大西美代子	浅平	
江吉良・舟橋	服部啓子	出来町	
	浅野和枝	堤	
	坂井眞友美	江中	
	長屋京子	宮北	
堀津町	藤木美保子	須賀中	
	藤田とみ子	須賀北	
上中町	武井ひとみ	長間	
	浅井恵美子	沖	
下中町	高橋菊代	石田	
桑原町	山北里美	八神	

交通安全

岐阜羽島地区交通安全協会支部長			
地区	氏名	住所	
足近	服部春彦	元町	
小熊	安藤仁	外栗野	
正木	小川真由美	曲利	
竹鼻	柴田勝雄	狐穴	
福寿	田中良三	間島	
江吉良	林幸伸	江吉良町	
堀津	嵯峨崎守康	新田	
上中	安田孝司	長間	
下中	小川義明	城屋敷	
桑原	並河勘市	八神	

消防

消防団本部			
職名	氏名	住所	
団長	大橋秀明	竹鼻町	
副団長	伊藤裕之	堀津町	
副団長	杉本保	大垣市	
副団長	棚橋重治	上中町	
副団長	橋本昌司	下中町	
分団長	大野篤	小熊町	
分団長	久江利明	江吉良町	
分団長	岡田和浩	竹鼻町	
分団長	番英雄	堀津町	
分団長	磯部圭司	正木町	
消防分団長			
地区	氏名	住所	
足近	尾畑利生	小荒井	
小熊	川崎雅生	島	
正木	小濱純一	大浦	
竹鼻1	馬場俊二	福寿町間島	
竹鼻2	藤本喜文	蜂尻	
福寿	大野富生	平方	
江吉良	縄田孝幸	江吉良町	
堀津	浅野隆博	堀津町	
上中	大槻充長	長間	
下中	山田正義	加賀野	
桑原	伊藤晃	八神	

水防団

水防団			
職名	氏名	住所	
団長	長縄英一	堀津町	
副団長	加治佐浩	駒塚	
副団長	今井田敦	須賀赤松	
水防分団長			
地区	氏名	住所	
足近	武山武	直道	
小熊	南谷好春	西小熊	
正木	吉田秀治	曲利	
竹鼻	今井毅	駒塚	
福寿	不破信雄	平方	
江吉良	桑山雄大	江西	
堀津	西脇仁志	堀津町	
上中	小池修	一色	
下中	武田和彦	加賀野	
桑原	奥田忠男	小藪	

スポーツ

スポーツ推進委員			
地区	氏名	住所	
足近	近藤敏明	南宿	
	野田知弘	北宿	
	水谷直美	南宿	
小熊	山田紀武	2丁目	
	浅野義博	天王	
	大橋真美	西小熊	
正木	安田隆司	大浦	
	山木昌彦	曲利	
	鬼束僚新	井	
	花村恭光	大浦新田	
	豊吉真美子	大浦新田	
	丹羽麻未	曲利	
竹鼻	小森博昭	新町	
	辻田千代治	狐穴	
	田内眞弓	狐穴	
	加藤久恵	狐穴	
	古森健志	飯柄	
福寿	伊藤嘉保	平方	
	浅井純子	本郷	
江吉良・舟橋	堀田猛	宮北	
	入山光成	本村南	
	吉川ひろみ	4丁目	
堀津	浅井英雄	本郷	
	番野美樹	須賀南	
上中	福田正明	長間	
	岩田幸弘	午北	
	佐野尚美	沖	
下中	神戸善規	加賀野	
	渡邊英雄	城屋敷	
	吉村麻由美	石田	
桑原	石田寛一	午南	
	奥田忠男	小藪	
	浅野美保	前野	
体育振興会長			
地区	氏名	住所	
足近	伊佐次紀昭	6丁目	
小熊	南谷義司	東小熊	
正木	佐溝勝樹	三ツ柳	
竹鼻	小森博昭	新町	
福寿	浅井純	本郷	
江吉良・舟橋	深貝輝明	江西	
堀津	橋本博康	新田	
長間	福田正明	長間	
桑原	加納栄斗	小藪	

コミュニティセンター

コミュニティセンター協議会長			
コミセン	氏名	住所	
足近	武山和明	直道	
小熊	大橋利正	西小熊	
正木	西川雅彦	坂丸	
竹鼻	中畑弘	丸の内	
竹鼻南	後藤昌美	飯柄	
福寿	後藤栄治	間島	
江吉良	渡辺興一郎	江吉良町	
堀津	橋本雅康	堀津町	
上中	水谷重夫	一色	
下中	田内重三	石田	
桑原	奥田時雄	小藪	

コミュニティセンター館長			
コミセン	氏名	住所	
足近	名和泰典	1丁目	
小熊	大橋芳明	西小熊	
正木	小塚秀隆	不破一色	
竹鼻	牧野貞臣	竹鼻町	
竹鼻南	入山弘幸	蜂尻	
福寿	浅井康行	浅平	
江吉良	坂井田泰二	江吉良町	
堀津	鈴木登司雄	堀津町	
上中	渡邊修	沖	
下中	後藤哲生	加賀野	
桑原	青山昌平	八神	

教育

子ども会校区育成会長			
地区	氏名	住所	
足近	山田香文	4丁目	
小熊	大野千聖	外栗野	
正木	柴田理恵	上大浦	
竹鼻	伊藤加奈	間島	
中央	戸梶往紀	江吉良町	
福寿	近藤直美	本郷	
堀津	加藤淳子	須賀北	
下中	浅野喜代子	市之枝	
桑原	棚橋正	東方	
	田中竜次	東方	

単位PTA会長			
学校名	氏名	住所	
足近小	山田浩稔	小荒井	
小熊小	南谷英彦	東小熊	
正木小	大鹿貴也	森	
竹鼻小	葛谷章子	曲利	
中央小	浅野覚	狐穴	
福寿小	杉山裕亮	本郷	
堀津小	清水裕美	須賀南	
中島小	平智	城屋敷	
羽島中	石原達也	天王	
竹鼻中	石橋信弘	丸の内	
中央中	中山ゆりえ	江吉良町	
中島中	後藤昌代	前谷	
桑原学園	森博文	小藪	

青少年育成推進指導員			
氏名	住所		
花村重男	正木町曲利		

青少年育成推進員			
地区	氏名	住所	
足近	河合秀樹	6丁目	
	中村みか	4丁目	
小熊	川瀬裕史	4丁目	
	岩田清顕	3丁目	
正木	栗本善彦	南及	
	大河尻知己	光法寺	
	今井田一志	上大浦	
	坂丸	丸	
竹鼻	大野一明	大西2	
	後藤隆博	下鍋	
竹鼻南	奥村英二	蜂尻	
福寿	松野正治	本郷	
	村澤綾子	浅平	
江吉良	嶋野仁	新道	
・舟橋	早矢仕治佐子	宮北	
堀津	兼丸由香利	本郷	
	宗石典大	須賀北	
上中	水野清次	長間	
	小川淳子	午北	
下中	浅野喜代子	市之枝	
	石原成光	城屋敷	
桑原	棚橋正	東方	
	田中竜次	東方	

水害に備え活動

水防団員61人を表彰

ID 6384

5月11日、桑原町の国営木曾三川公園桜堤サブセンターで水防演習が行われました。また、長年水防に従事された次の皆さんが表彰されました。(敬称略)

昨年度の表彰対象者

水防功労者国土交通大臣表彰 不破信雄(福寿)
水防功労者中部地方整備局長表彰

野田知弘(足近) 吉田秀治(正木) 不破信雄(福寿) 小池基司(江吉良) 鈴木勇(下中) 横井誠、奥田忠男、嘉手納知史(桑原)
岐阜県水防表彰特別功労賞 横井誠(桑原)
岐阜県水防表彰功労賞 武山節文(足近)
岐阜県水防表彰紅功労賞 尾関優、花村哲、清水猛行(正木) 河田好、森映二(竹鼻) 不破邦晴(上中)
退職水防団員等報償国土交通大臣 古澤善一(正木) 飯田裕康(福寿) 後藤正彦(下中)

今年度の表彰対象者

市政功労者表彰(勤続15年)

高橋博幸(足近) 藤田祐輝、脇田昌宏(竹鼻) 寛祐次(福寿) 安田昌平(上中) 小池政巳(下中) 久米永造、久米文浩(桑原)

市長功績表彰(勤続8年)

山田貴久(足近) 南谷岳志(小熊) 小中恒志、後藤真延(竹鼻) 若園博文、山本司(福寿) 永田匡隆、山本貴晴(江吉良) 渡邊高人(堀津) 宇佐美賢治(桑原)

団長表彰(勤続3年)

清水国光(足近) 新頭篤、谷真孝(正木) 近藤祐太、山田啓史(竹鼻) 堀江哲司、坂茂知、辻健二(福寿) 永治和幸、奥田昌興、坂井田泰二、青柳達正(江吉良) 浅野隆俊(堀津) 加藤敬三、河野勝敏、花木裕治(上中) 渡邊英雄、竹市知弘、田内信充、夏原浩一(下中) 飯田勝三、伊藤秀則、吉村友明(桑原)

問い合わせ先 土木監理課(内線2116)

6月の おしらせ

スポーツ指導者を団体に紹介します

ID 1708

市では、スポーツやレクリエーションの指導者を必要とする団体に、指導者を紹介する制度(登録制)があります。

登録できる人

市内に在住または在勤している18歳以上で、スポーツに関する専門的な知識や指導経験がある人
指導先(紹介される団体など)

市総合型地域スポーツクラブ、市内の小・中・義務教育学校、高等学校、特別支援学校、大学、幼稚園、保育園、認定こども園、社会教育関係団体、社会福祉法人等

登録方法

申請書をスポーツ推進課に提出(資格を持つ人は、資格を証明する書類の写しも添えてください。)
申請・問い合わせ先 スポーツ推進課(内線6138)

これからの季節 食中毒にご注意を

ID 5660

暑い季節になると、細菌性食中毒が起こりやすくなります。食品の取り扱いには、いつも以上に気をつけましょう。

食中毒を防ぐためには、原因となる菌を「つけない」「増やさない」「やっつける」ことが大切です。

①つけない(清潔・洗浄)

料理の前や食事の前は、手をしっかり洗う

②増やさない(迅速・冷却)

調理はなるべく早く行う
作ったらずぐに食べるようにする

食材に合わせて、冷蔵や冷凍などの温度管理をする

③やっつける(加熱・殺菌)

中心まで火を通す(目安は中心温度75℃以上で1分以上加熱)

問い合わせ先 子育て・健康課(内線5302)

誰でも、どいでも、自分らしく

ID 1635

6月23日、29日は男女共同参画週間です。職場や学校、地域、家庭で、一人一人の個性と能力が発揮できる

わたしの主張大会兼 青少年健全育成大会

中学生が未来への希望や提案など、自分の思いを発表します。

日時 6月14日(土)午後1時30分～
場所 不二羽島文化センター
※どなたでも観覧できます。
問い合わせ先 生涯学習課(内線6134)

ID 1418

①公文書公開の請求件数と決定状況

実施機関	市長部局											計		
	総務部	企画部	市民協働部	市民部	生活環境部	健康福祉部	建設部	上下水道部	病院	消防	議会		教育委員会	選挙管理委員会
請求件数	37	1	3	2	2	3	21	19	2	8	3	6	1	108
公開	21		2	2	1	3	20	13	1	1	1	2		67
部分公開	12	1	1		1		1	6	1	4		4	1	32
非公開														0
不存在	4									3	2			9

②個人情報開示の請求件数と決定状況

実施機関	市長部局					計
	総務部	市民部	健康福祉部	建設部	上下水道部	
請求件数	2	2	4	1	3	14
全部開示	2		4	1	1	10
部分開示		1			2	3
不開示		1				1

請求された主な文書

①公文書公開請求
工事設計書など
※公文書公開不服申立8件
②個人情報開示請求
宅内配管図など
※個人情報開示不服申立は「該当なし」

公文書公開請求 108件

透明性の高い行政運営を推進

市では、情報公開・個人情報保護制度を適切に運用することにより、市民と行政が情報を共有できる透明性の高い行政運営を推進し、市政に対する信頼を高めるよう努めています。令和6年度の情報公開制度、保有個人情報の開示の請求等の運用状況は、右表のとおりです。

情報公開制度

市が保有する情報(公文書)を、情報公開請求という手続きで公開を求められます。ただし、個人情報をはじめ、法令により公開が制限されている情報は公開できません。

個人情報保護制度

市が保有する個人に関する情報を適正・安全に管理し、目的以外の利用や外部への提供を制限することで個人情報の保護を図る制度です。

問い合わせ先 総務課(内線2354)

暮らしと火災予防

ID 5649

住宅用火災警報器を点検しましょう

住宅用火災警報器は、火災をいち早く知らせてくれて、命を守る大切な機器です。設置から約10年が交換の目安とされており、ひもを引く・ボタンを押すなどして、定期的に音が鳴るか点検しましょう。

「通電火災」を知っていますか?

通電火災は、大きな地震による停電から電気が復旧したときに起こる火災です。防ぐにはブレーカーを落とすことが効果的ですが、避難時は難しいこともあります。

そこで、地震の揺れで自動的に電気を止める「感震ブレーカー」の設置をおすすめします。地震時の火災予防と安全確保の両立に役立ちます。

身近に潜む危険物の事故に注意

日常生活では、燃料やアルコール、スプレー類など、火がつきやすく引火しやすい危険物が使われています。火災などの事故を防ぐために、火のそばで使わない、風通しのよい場

所で使う、直射日光や高温の場所に保管しないなど、使用方法や保管場所に注意しましょう。

問い合わせ先 消防本部予防課(392) 2601

ぎふ若者定着奨学金返還支援制度

岐阜県では、若者が県内に定着して働けるよう、奨学金の返還を支援する制度を行っています。

大学などで奨学金を借りた人が、卒業後に県内の企業へ正規雇用され、一定期間働いた場合に、県と企業が協力して返還を支援します。

市もこの制度に協力し、独自に支援額を上乗せしています。

問い合わせ先 岐阜県産業人材課(272) 1111

地域共生社会を目指し 福祉団体の会員募集

ID 1831

身体に障がいのある人も安心して暮らせる地域を目指して、あなたも福祉のまちづくりに参加しませんか。

対象 身体障がい児・者とその家族
活動 月例会、県福祉大会、情報交換等

問い合わせ先 福祉課(内線2512)

年金額の改定

ID 1289

公的年金の年金額は、物価や賃金の変動に応じて、毎年度見直されます。今年度の国民年金(基礎年金)は、物価・賃金ともに上昇したため、改定ルールに基づき、1・9%増額されます。

5月末から、日本年金機構より「統合通知書(年金額改定通知書と年金振込通知書をまとめたもの)」が郵送されますので、ご確認ください。お問い合わせ先 岐阜南年金事務所 ☎(273) 6161

農業者年金の活用を

ID 2749

農業者年金は、年間60日以上農業に従事している人のうち、①60歳未満の国民年金第1号被保険者(保険料の免除を受けていない人)、または②60歳以上65歳未満の国民年金任意加入被保険者が加入できる、積立方式の年金制度です。

保険料は月額2万円〜6万7000円の範囲内(10000円単位)で自由に設定できます。

すでに農業者年金を受給している人は、6月30日(月)までに「受給権者現況届」を農業委員会事務局まで提

6月5日は環境の日

ID 1797 1726 1735

身近な環境について考えましょう。不法投棄は犯罪です

ごみのポイ捨てや廃棄物の不法投棄は、法律で禁止されています。違反すると、懲役や罰金、またはその両方が科せられることがあります。

不法投棄があった場合、投棄した人がごみを回収することが原則です。ただし、私有地や私道に捨てられたごみで原因者が特定できない場合は、その土地の所有者や管理者が回収することが法律で定められています。

道路や公園、河川などの公共の場所に投棄されている場合は、施設の管理者に連絡してください。浄化槽の最終清掃

建物の解体や下水道への接続により浄化槽を使わなくなる際は、必ず最終清掃が必要です。浄化槽に残った汚泥は「一般廃棄物」にあたります。最終清掃を行わずに撤去した場合、不法投棄と見なされます。浄化槽を廃止する際は、市の許可を受けた業者に依頼し、必ず最終清掃を行ってください。

問い合わせ先 環境事業課(内線2192)

出してください。

お問い合わせ先 農業委員会事務局(内線2632)

介護保険制度

ID 1955 1957

介護保険負担限度額認定証

特別養護老人ホームなどの施設では、介護保険の対象外となる食費や居住費は自己負担が原則です。ただし、次の両方の要件を満たす人は、申請により「介護保険負担限度額認定証」が交付され、自己負担が軽減されます。

所得要件 市県民税非課税世帯の人(別世帯であっても、配偶者(事実婚を含む)が非課税である場合を含みます)

資産要件 預貯金などの資産が基準額以下である人(負担段階により基準が異なります)

認定証更新のための書類は、6月下旬に郵送予定です。

申請時は、更新書類と通帳など資産が確認できるものを持参ください。

介護保険料の本算定と保険料の納付 介護保険料の年額は、6月に確定する市民税の課税状況などを基に決定されます(本算定)。本算定前は仮算定額での納付となり、本算定後に確定した年額との差額が各納期に

環境美化に努めましょう

市では「美しいまちづくり条例」を定め、次の内容をお願いしています。

- ①空き缶などのポイ捨て禁止
②飼い犬などのフン放置禁止
③自動販売機に回収容器の設置
④所有する土地の雑草繁茂を防ぐための適切な管理

雑草が伸びたまま放置されると、市が「指導・勧告・命令」を行うことがあります。支援策として草刈機の無料貸し出しを行っていますのでご相談ください。

地域の住みよい環境を守るため、ご協力をお願いします。お問い合わせ先 生活環境課(内線2122)

ジェネリック医薬品を活用しましょう

ID 1315

ジェネリック医薬品は、先発医薬品の特許期間が終わったあとに、他の会社と同じ成分で作る薬です。効き目や安全性が先発医薬品と同じであることが、医薬品メーカーでの試験によって確認され、国から承認されたものだけが販売されています。

ジェネリック医薬品は、開発にかかる費用が少ないため、薬の値段が安く、病院や薬局で支払うお金が少

分けて調整されます。

特別徴収(年金からの天引き) 10月・12月・2月

普通徴収(納付書・口座振替) 6月・8月・10月・12月・2月 本算定による納入通知書・納付書は6月中旬に発送します。

※被扶養者などの理由で申告していない人は、所得段階が暫定的に判定される場合があります。正確な算定のため、簡易申告をお願いします。お問い合わせ先 高齢福祉課(内線2554)

国保税の納税通知書

ID 1360

令和7年度の納税通知書は、6月13日(金)に世帯主あてに発送します。税率などを記載したリーフレットも同封しますので、ご確認ください。納税義務者は世帯主です

世帯主が国民健康保険に加入していない場合でも、世帯員に被保険者がいるときは、世帯主が納税義務者(擬制世帯主)となります。

保険税は、世帯単位で平等割額、被保険者ごとに所得割額・均等割額が課税されます。なお、擬制世帯主は課税額の対象にはなりません。

問い合わせ先 保険年金課(内線2265)

医療機関受診の際はマイナ保険証等を提示

ID 1347

受診時はマイナ保険証等を毎回提示し、病気やけがで診療を受ける際は、保険証と連携したマイナンバーカード、被保険者証または資格確認書を、医療機関の窓口で毎回提示してください。

マイナ保険証等を持たずに受診すると、医療費が全額自己負担(自費)になることがあります。医療機関への申し出を忘れずに 会社などの保険に加入し、国民健康保険の資格がなくなった人は、そのことを医療機関に伝えてください。新しい資格確認書等がまだ届いていなくても、古い羽島市国保の資格で受診しないでください。

お問い合わせ先 保険年金課(内線2262)

太陽光発電設備の設置費用を補助

ID 1749

市では、住宅の敷地に太陽光発電設備を設置する人に、設置費用の一部を補助します。設備や蓄電池を設置する人に対して、費用の一部を補助します。補助の対象となる設備 ・発電した電気の30%以上を自分の家で使うもの ・令和8年1月30日(金)までに工事や契約などが終わり、実績報告書を提出できるもの 申請の受付期限 12月22日(月)まで ※契約前に申請し、補助金の交付決定を受けてから契約してください。お問い合わせ先 生活環境課(内線2122)

市県民税の納税通知書 税額決定通知書を発送

ID 1251

普通徴収の納税通知書と、年金からの特別徴収の税額決定通知書を、6月11日(水)に郵送します。

普通徴収 納付書または口座振替で、年4回に分けて納税します。年金からの特別徴収 日本年金機構などが、公的年金から税額分を天引きして納めます。

今年から新たに年金からの特別徴収の対象となった人は、6月と8月に普通徴収で納税し、10月・12月・2月に年金からの天引きで納税していただきます。

納付書が届いたら、期限までに納めてください。給与からの特別徴収の税額決定通知書は、5月中旬に事業所へ送付しています。

事業所へのお願い(特別徴収を推進) 市では、給与所得者の市県民税を特別徴収で納めていただくようお願いしています。

事業所(給与を支払う人)は、所得税と同じように個人の市県民税も特別徴収することが定められています。ご理解とご協力をお願いします。

問い合わせ先 税務課(内線2237)

民生委員・児童委員 候補者選出のお願い

ID 6366

現在の民生委員・児童委員の任期が11月で満了となります。市では、地域の自治委員と連携し、次期委員の候補者選出を進めています。地域の見守り役として活動する民生委員・児童委員の選任に、ご理解とご協力をお願いします。お問い合わせ先 福祉課(内線2514)

税・料の納付

ID 1187

6月は市県民税、水利地益税、国民健康保険税、介護保険料の納付月です。納期限は6月30日(月)です。

ID 1000

市ホームページ【ページIDから探す】に4桁の記事IDを入力して検索すると、該当のページが確認できます。

6月のガイド

募集

公募委員

- ①子ども・子育て会議委員
- ②指定管理者選定委員会委員
- 人員①3人程度、②1人程度
- 資格①市内に1年以上居住し、平日昼間の会議に参加でき、他の付属機関等の委員・市議会議員・市職員でない人
- 任期①8月1日～令和9年7月31日、②委嘱日～令和8年3月31日
- 報酬①1回の出席につき6000円
- 応募期間①6月2日～20日
- 詳しくは、①子育て・健康課(内線2522)、②市民協働課(内線2314)へ

文芸祭の作品

- 部門・応募点数①短歌・3首以内②俳句・3句以内③川柳・3句以内④現代詩・2篇以内
- 申し込み方法①6月19日～7月31日の期間にオンライン・郵送・窓口で申し込む(郵送の場合は当日消印有効)
- 応募無料
- 詳しくは、生涯学習課(内線6132)へ

オンライン・郵送・窓口で申し込む(郵送の場合は当日消印有効)

●応募無料

●詳しくは、生涯学習課(内線6132)へ



会計年度任用職員

- 内容①放課後児童教室に通う児童への支援と教室運営等
- 資格①健康で意欲があり、週3日程度勤務可能な人
- 勤務時間①午前7時45分～午後7時15分※シフト制
- 期間①令和8年3月31日(火)まで
- 申し込み方法①履歴書を提出
- 詳しくは、子育て・健康課(内線2522)へ
- 国勢調査事務補助
- 人員①2人
- 内容①用品整理・書類審査等
- 期間①9月1日～11月28日
- 勤務時間①週20時間未満
- 申込期限①6月20日(金)
- 詳しくは、総務課(内線2354)へ

催し

国際交流協会

幼児向け英語遊び

遊びを通して、親子で英語

親子料理教室

- 日時①8月20日(水)・21日(木)の午前9時30分～午後0時30分
- 定員①小学校3～6年生とその保護者40人(各日20人ずつ)
- 場所①不二羽島文化センター
- 参加料①親子2人1組1000円(児童1人追加につき500円増)
- 申込期限①6月18日(水)
- 申し込み方法①二次元コードから申し込むか給食センターへ来所し申し込む
- 詳しくは、南部学校給食センター☎(392345)へ

市民病院

- 日時①6月9日(月)午後2時～3時
- テーマ①「糖尿病に

図書館

- 赤ちゃんタイム
- 日時①6月5日(木)・19日(木)午前10時30分～正午
- おはなしひろば
- 日時①6月14日(土)・28日(土)午後2時～3時
- 図書館でボードゲーム
- 日時①6月1日(日)・15日(日)午後1時30分～4時
- ◇開館①午前10時～午後6時
- ◇休館日①6月2日(月)・9日(月)・16日(月)・23日(月)・30日(月)・7月7日(月)
- ※詳しくは、図書館☎(3922270)へ

歴史民俗資料館 映画資料館

- 企画展「川辺弘一映画コレクション」後半
- 金時代展
- 期間①7月21日(月)まで
- 映画の集い「緋牡丹博徒 お命戴きます」
- 日時①6月14日(土)午前10時～午後2時
- マイコレクション「光の

アート・万華鏡の世界へ展

- 期間①6月1日～8月10日
- ワークショップ「14種類のデザインから選んで作る万華鏡」
- 日時①8月2日(土)午後1時～3時
- 材料費①1000円
- 定員①20人
- ワークショップ「立体ノート立体カードを作る」
- 日時①8月23日(土)午後1時～3時
- 材料費①立体ノート500円、立体カード300円
- 定員①20人
- ※ワークショップは要申し込み
- ◇入館料①高校生以上300円、中学生以下無料※マイコレクションの参観は無料
- ◇開館①午前9時～午後5時
- ◇休館日①6月2日(月)・9日(月)・16日(月)・23日(月)・30日(月)・7月7日(月)
- ※詳しくは、同資料館☎(3912234)へ

教科書展示会

- 教科書の内容をご覧いただく展示会を開催します。
- 期間①6月14日～27日(土・日除く)
- 時間①午前9時～午後5時
- 場所①市役所3階
- 詳しくは、教育支援センター(内線6331)へ

被爆体験伝承者講話

- 国立広島原爆死没者追悼平和祈念館から被爆体験伝承者を招き、講演を実施するほか、パネルを展示します。
- 日時①7月12日(土)午後1時30分～3時
- 場所①不二羽島文化センター
- 参加無料
- 定員①先着100人
- 申し込み方法①電話もしくは二次元コードから申し込む
- 詳しくは、福祉課(内線2514)へ

空き家相談会

- 市内に空き家を所有している人を対象に、空き家の悩みを専門家に相談できます。
- 日時①7月8日(火)、9月9日(火)、11月11日(火)、令和8年1月13日(火)、3月10日(火)午後2時～4時
- 定員①各日2組(1組1時間)
- 予約方法①市民総合相談室(内線2532)へ電話で予約
- 詳しくは、生活安全課(内線2152)へ

夏休みチャレンジ教室

小学3年生～中学生を対象に、ポスターを描きます。

その他

ピラティス教室

- 体幹を鍛えるエクササイズで、健康づくりをしませんか。
- 日時①7月1日(火)・8日(火)・15日(火)・22日(火)・29日(火)、8月5日(火)・19日(火)・26日(火)、9月2日(火)・9日(火)午後1時30分～2時30分
- 場所①FUKUJUSポーツパーク
- 定員①12人(先着順)
- 持ち物①運動しやすい服装、タオル、飲み物、ヨガマット
- 費用①前半コース(7月1日～29日)・5回分)3000円
- ②後半コース(8月5日～9

まごころの健康相談

- 一人で悩んでいることはありませんか。精神科医師による相談を受け付けています。
- 対象①精神科の主治医がない人
- 日時①6月9日(月)午後2時～3時(要予約)
- 場所①市保健センター
- 費用①無料
- 詳しくは、岐阜保健所☎(3803004)へ

金融・司法書士無料相談

- ①日本政策金融公庫の担当相談員による金融相談会、②中小企業者・従業員の人間向けの司法書士相談会を開催しています。(どちらも要予約)
- 日時①毎月第1水曜日午前10時～正午、②毎月第4水曜日午後1時～4時
- 場所①羽島商工会議所
- 詳しくは、商工会議所☎(3929664)へ

おたっしや教室

介護予防体操①、音楽健康教室②を実施します。申し込み不要ですので、お気軽にご参加ください。

- ▶小鮫コミュニティセンター
- ①6月10日(火) ②6月24日(火)
- ▶正木コミュニティセンター
- ①6月16日(月) ②6月30日(月)
- ▶足近コミュニティセンター
- ①7月4日(金) ②7月14日(月)

他のコミュニティセンターでも実施します。二次元コードからご確認ください。

- 時間 午後1時30分～3時
- 対象者 65歳以上で市内在住の人
- 参加費 無料
- 持ち物 飲み物、動きやすい服装、上ぐつ(必要な人)
- 問い合わせ先 市地域包括支援センター☎(394)2521
- 市南部地域包括支援センター☎(260)5021



パブリックコメント

市民からの意見募集

資料の配布先 ホームページ、担当課、各コミュニティセンター

まちづくり基本条例の定期見直し

羽島市まちづくり基本条例は、市民を主体としたまちづくりの実現を図るため、基本的な考え方・ルールをまとめたものです。5年ごとに見直しをしています。

応募・問い合わせ先
〒501-6292 羽島市竹鼻町55
羽島市役所市民協働課(内線2313)
✉ kyodo@city.hashima.lg.jp

意見募集期間 6月2日～7月1日

不二羽島文化センター

問い合わせ先 不二羽島文化センター ☎ (393)2231
ホームページアドレス https://hashima-culture.jp

夏休み子ども映画会
「FLY！/フライ！」



日時 8月17日(日)
午前の部 午前10時～
午後の部 午後2時～

入場料 無料(要入場整理券)
※全席自由席
※整理券配布は6月29日(日)午前9時～

団体予約等の詳細は、
同施設ホームページで
ご確認ください。



©2023 Universal Studios. All Rights Reserved.

平原綾香 Concert Tour 2024 - 2025
~The Swinging Classics!~

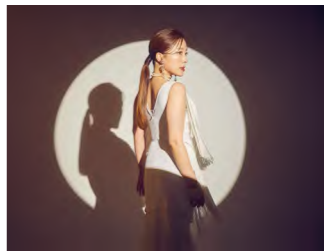

日時 9月23日(火)
午後5時～

入場料 全席指定席 8,000円
※当日同額・税込・未就学児入場不可

チケット購入等の詳細
は、同施設ホームペー
ジで確認ください。



休館日 6月3日(火)・10日(火)・17日(火)・24日(火)

相談ダイアリー

種別	相談日	時間
行政相談	7月3日	13:00~15:00
法律相談 (予約制)	6月27日、7月9日	13:00~15:00
交通事故相談	毎週火曜日	10:00~16:00
年金・社会保険 労働相談 (予約制)	7月7日	13:00~16:00
心配ごと相談 (予約制)	6月6日・20日	13:00~16:00
人権相談	7月10日	13:00~15:00
就業促進相談	毎週月・木曜日	13:00~15:00
登記・相続相談 (予約制)	7月2日・15日	13:00~16:00
空き家相談 (予約制)	7月8日	14:00~16:00
不動産相談 (予約制)	6月18日	13:00~16:00
建築設計相談 (予約制)	6月25日	13:00~16:00
多重債務相談 (予約制)	6月17日	13:00~16:00
消費生活相談	毎週月～金曜日	9:00~12:00 13:00~16:00
おみさポ・ぎふ 登録受付	毎週月～金曜日	10:00~16:00

- 相談は無料で、秘密は厳守します。
- 場合により中止になることがあります。
- 裁判中や弁護士等に依頼済みの相談は、無料相談の対象外です。

自衛官募集

自衛官の募集案内等は、自衛隊岐阜地方協力本部ホームページをご確認ください。



募集種目	受験資格	受付期間(必着)	1次試験期日
自衛官候補生		随時	受付時に通知
一般曹候補生	18歳以上 33歳未満の人	7月1日～9月2日	9月13日～21日 (いずれか1日)
航空学生	海上自衛隊：18歳以上 23歳未満の人 航空自衛隊：18歳以上 21歳未満の人 (いずれも高卒または高専3年次修了者 (見込み含む))	7月1日～8月29日	9月20日(土)
防衛大学校学生 (一般)		7月1日～10月16日	11月1日(土)
防衛医科大 医学科学生	18歳以上 21歳未満の人 (いずれも高卒または高専3年次修了者 (見込み含む))	7月1日～10月8日	10月25日(土)
看護学科学学生		7月1日～10月3日	10月18日(土)

公務員合同説明会 (個別相談・予約不要・入退場・服装自由)

自衛官、警察官、消防の合同説明会を開催します。場所 羽島市民会館 (第1ロッカー一室)
日時 6月22日(日) 午前10時～午後3時30分 問い合わせ先 自衛隊岐阜地方協力本部岐阜募集案内所 ☎ (383)5118

市長のコラム



第123回

減りゆく人口 道路整備再考を

羽島市長 松井 聡

先ごろ発表された、2024年10月現在の推計人口は1億2380万人で、前年に比べて55万人減少。外国人を除いた日本の人口は、比較可能な1950年以降で最大の落ち込みとなりました。

日本の総人口は2008年をピークに、2011年以降は毎年減り続けています。47都道府県のうち、今回の発表で人口が増加したのは東京都と埼玉県のみでした。

人口減少下において、全国の主要道路のうち7割の区間は通行量が減少しました。その一方、各地で道路建設は続いています。2009年以降、全国の道路延長は約2万km伸び、123万kmに達しました。

高速道路や国道等の主要道路は、19万kmあります。その24時間交通量を、2010年と21年と比較すると、9万2000区間のうち6万3000区間で通行量が減少。3割以上の交通量が減った区間が、1万2000に上っています。

道路ができれば、利便性は向上します。しかし、優先すべきは、既設道路の長寿命化であるべきです。限られた財源を活かすためには、実情に即した合理性ある投資に努めることが肝要です。

安全性の観点から、高速道路は4車線以上が必要といわれています。災害発生時においても、車線が多ければ通行止めのおそれも小さくなります。

国では、高速道路整備の促進を図るため、暫定2車線で併用開始させ、その後4車線化を進めている過程にあります。全国1800kmある有料道路のうち、450kmで4車線化が事業決定されています。

拡幅にかかる事業コストは、1kmあたり50億円と想定。2018年度以降に予定されている61区間だけでも、2兆2300億円の建設費がかかります。

建設費は起債で賄い、料金収入での返済となります。

国は低利財政融資により、高速道路会社の負担軽減を図る予定です。しかし、前述した人口減少に伴う利用者減少が続けば、償還が遅れることが予測されます。高速道路の無料化は、先送りが続いています。2023年の法改正では、無料化を最長2115年まで、50年も延長しました。

このままでは、料金無料化はほごにされ、4車線化の推進でさらなる不合理な投資が続けられてしまいます。4車線化に手をつけていない有料道路は、1300km以上も残っているのです。

国と地方の道路維持管理費は、2022年度において3兆円。10年前の2倍近くに増加しています。新規道路建設費の3兆2千億円に匹敵する巨額です。人口減少社会が、これからも続く予測されるなか、便利さの追求にこだわるのか、将来負担をシビアにとらえるのか、適切な判断が求められます。



岐阜県広報

岐阜県からのお知らせ

点字版・音声版をご希望の方は、県庁広報課までご連絡ください
音声版には、CD(デジ編集)での提供と音声用のテキストデータの配信もあります
この情報は令和7年4月30日現在のものです。
この紙面に関するお問い合わせは、県庁広報課まで ☎058(272)1111(代) FAX058(278)2506

情報ボックス

県広報は県公式ウェブサイト、広報紙ポータルサイト「マイ広報紙」・「岐阜イーブックス」、広報紙アプリ「マチイロ」でも公開中!
※掲載している二次元コードは、スマートフォンの機種やアプリなどによって、読み込めない場合があります

アイコン
説明
催し 募集 資格・研修 その他

太陽光パネル・蓄電池共同購入
キャンペーン参加者募集中

県と協定を締結したアイチューザー(株)が、太陽光パネルや蓄電池の共同購入キャンペーンの参加者を募集します。
※登録、見積りは無料
●申込方法/ウェブサイト
●申込期限/9月4日(木)まで
●申込先・問/岐阜県 みんなのおうちに太陽光事務局(県協定締結事業者:アイチューザー(株)内) ☎0120(752)300

岐阜県図書館新館開館30周年
記念地図展を開催します

新館開館30周年を記念し、「岐阜県図書館の所蔵地図 一郷土から世界へ 過去から現代へ」をテーマに、所蔵する約16万点の地図・地図資料の中から地域や時代を代表する地図を展示・紹介します。
●とき/6月28日(土)～7月27日(日)
●ところ/県図書館(岐阜市)
●料金/無料(申込不要)
●問/県図書館 ☎058(275)5111

「伊藤慶二 祈・これから」
を開催します

岐阜県土岐市出身の陶芸家伊藤慶二(1935年生まれ)。作家の真摯なまなざしが伝わる造形作品群や、クラフト、新作を交え、そのボーダレスな創作活動の今を紹介します。
●会期/6月28日(土)～9月28日(日)
●ところ/県現代陶芸美術館(多治見市)
●料金/一般1,000円、大学生800円、高校生以下無料
●問/県現代陶芸美術館 ☎0572(28)3100

絶景を走る。屋根のない「おくひだ
マウンテンパス」参加者募集!

●運行日/6月28日(土)～7月18日(金)
●ルート/平湯温泉⇄新穂高ロープウェイ(朝夕のみ高山駅発着便あり)
●定員/1便あたり44人(先着順)
●料金/片道2,000円
(高山駅発着便は4,000円)
●問/濃飛バス予約センター ☎0577(32)1688
●担当所属/飛騨県事務所



「保育士になるためのジョブフェア」
を開催します

保育のしごとに興味のある全ての方へ向けた進学・就職総合フェアを開催します。岐阜県全域から約80の保育園・認定こども園や保育士養成校等が集まる、年に一度の機会です。(無料)
●とき/7月5日(土)12:00～15:00
●ところ/岐阜市文化センター(岐阜市)
●問/県子育て人材支援センター ☎058(214)8902

令和7年度県職員出前トーク
のご案内

「消費生活トラブル」「地震対策」など、様々なテーマについて県職員がお話しします。
●対象/概ね20人以上の会合(営利目的を除く)
●時間/休日、夜間を含め相談に応じます
●会場/申込者でご用意ください。会場賃借料等は申込者の負担となります。
●申込先/ウェブサイトにて
●問/県広報課 ☎058(272)1118

やま
と
大
和
く
ん

(0歳8カ月)



父：鶴飼友和さん 母：里江さん（桑原町）



つば
き
椿
月
ち
ゃ
ん

(1歳5カ月)



父：高橋光司さん 母：エクセルフェイさん（正木町）

6月 保健コーナー

問い合わせ先
子育て・健幸課（内線 5302）

行事名【対象者】	期日等	受付時間	予約・詳細
乳幼児相談 【乳幼児】	6月11日(水)・ 24日(火)	9:00～ 11:30	相談のある人は 問い合わせ先へ 電話で申し込む
離乳食教室（初中期） 【5カ月前後の児】	6月17日(火)	9:45～ 10:00	
健康相談	随時	9:00～ 16:00	-
精神保健 こころの相談	6月23日(月)	13:30～ 15:30	
胃・肺・ 大腸がん検診 【40歳以上】	7月2日(水) ・22日(火)	9:00～ 11:45	
乳がん・ 大腸がん検診 【40歳以上の女性】	6月16日(月) ・27日(金)、 7月18日(金) ※6月は午前のみ	午前の部 9:10～ 11:30 午後の部 13:10～ 15:30	
医療機関委託	胃がん検診 【50歳以上】	令和8年 2月28日(土)まで	実施医療機関 の診療時間内 です。詳細は 二次元コード からご確認ください。
	大腸がん検診 【40歳以上】		
	子宮頸がん・ 体がん検診 【20歳以上の女性】		

- ※市内に住民登録がある人が対象で、事前に予約が必要です。
- ※生活保護世帯の人はがん検診費用が無料のため、検診を受ける前に子育て・健幸課へご連絡ください。
- ※胃内視鏡検査による胃がん検診、乳がん検診、子宮がん検診は、令和6年度に受診していない人が対象です。また、令和6年度に胃内視鏡検査を受けた人は、令和7年度の市の胃がん検診は受けられません。

母子健康手帳の交付

妊娠が明らかになった人は、早めに母子健康手帳の交付を受けましょう。原則金曜日予約制となりますので必ず事前にご連絡ください。（所要時間 1時間程度）
予約先 子育て・健幸課（内線 5302）

休日急病診療

診療時間
午前9時～午後2時

期日	医療機関（医科・歯科・薬局）
6月1日 (日)	青山内科（竹鼻町） ☎（392）3821
	かんばら歯科医院（福寿町） ☎（394）0880
	(有) ホープ薬局（竹鼻町） ☎（394）0151
6月8日 (日)	浅野内科こどもクリニック（福寿町） ☎（393）2811
	近藤歯科医院（桑原町） ☎（398）2700
	いるか薬局（福寿町） ☎（394）1227
6月15日 (日)	あさこうクリニック（福寿町） ☎（391）1133
	里村歯科医院（小熊町） ☎（392）6146
	かわむら薬局（福寿町） ☎（393）3911
6月22日 (日)	あまきクリニック（竹鼻町） ☎（394）1278
	おかだ歯科クリニック（桑原町） ☎（398）3188
6月29日 (日)	羽島皮膚科・内科（竹鼻町） ☎（392）1226
	タカダ歯科（竹鼻町） ☎（394）1135
	竹鼻調剤薬局（竹鼻町） ☎（391）9500
7月6日 (日)	いのうえ小児科クリニック（竹鼻町） ☎（392）8808
	たけはな歯科（竹鼻町） ☎（391）2122
	しょうなん調剤薬局羽島店（竹鼻町） ☎（394）6171

- ※必ずマイナ保険証が資格確認書を持参してください。
- ※事前に当番医に電話の上、受診してください。症状により対応できない場合があります。対応できない場合や時間外は羽島市民病院☎（393）0111の救急外来等に事前に電話の上、受診してください。その際は選定療養費が別途必要になる場合があります。「ぎふ救急ネット」にて受診可能な医療機関も検索できます。
- ※薬局は、休日当番医療機関が院外処方の場合に記載しています。

羽島市の最新情報
SNSでチェック!



フェイスブック
Facebook



エックス
X



インスタグラム
Instagram

発行/羽島市役所 編集/市長室秘書広報課 〒501-6292 羽島市竹鼻町55 ☎（392）1111

■人口 66,260人 (-251)・男 32,707人・女 33,553人
■世帯数 28,432世帯 (+325) 令和7年5月1日現在
※ () は前年同月との比較