

あなたのまちの行政情報紙

広報はしま

Hashima city meets the future.

市制施行 70周年

from 1954 to 2024

1

Jan.2024

Vol.763

新年のごあいさつ

次代の「まちづくり」 堅実に

羽島市長 松井 聡



輝かしい新春を迎え、謹んでご祝辞を申し上げます。本年、羽島市は市制施行70周年の節目を迎えます。市民の皆さま方とともに、未来へ向かって新たな一歩を踏み出すことができ、大きな喜びを感じています。

この記念すべき年を祝うとともに、市の歴史や文化、市民の皆さま方が築き上げてこられた幾多の功績を改めて見つめ直し、次世代のまちづくりに繋げるため、市政運営にまい進していく所存でございます。

羽島市では、財政の「安定化対策」に基づく実践的な予算編成と施策展開を続けています。包括外部監査や市民判定人の方々による事業仕分けに基づく事務・事業の点検に加え、歳出見直しや受益者負担の適正化、一時的な職員給与の削減など、行政改革に市役所一丸となって取り組んでまいりました。

その結果、財政の「安定化対策」の成果指標となる「財政調整基金(市の貯金)」の残高は、中期財政見通しで予測した推計値を毎年度上回っており、令和5年度末時点で28億円程度を確保できる見込みとなりました。

行政改革だけでなく、「まちづくり」の成果も客観的な数字として表れてきました。近年の地価公示や基準地価では、岐阜羽島駅や岐阜羽島インターチェンジ周辺の土地が、価格の上昇率上位地点にランクイン。高い宅地増進率により、駅周辺の状況は一変。土地の利用需要が高まることで新たな人の流れが生まれ、活力ある町並へと変わり始めています。

今後も、財政論を基盤としたバランスの取れた行政運営を心掛け、次世代を見据えたまちづくりを進めてまいります。

時代は平成から令和へと移り、社会情勢は予想を大きく超えるスピードで変化しています。現代を生きる我々を取り巻く環境も、日々多様化・複雑化しており、先の時代を正確に見通すことは困難な状況にあります。

今後は、従来型のマスメディア等から得られる情報を、自己の知識として落とし込む「学習」ではなく、これまでの学び習った事柄に「自ら確かめる」要素を加えた「学修」への転化が、正しい情報に基づく行動になると考えます。

市では、各種行政課題に関し、適時適切な情報を発信していきます。これらの事象を自分事として捉えていただき、市民の皆さま方と問題意識を共有しながら、未来に向けて歩を進めてまいります。

皆さま方より一層のご支援とご協力を賜りますようお願い申し上げます。年頭にあたってのごあいさつとさせていただきます。

令和 5 年

市政 10 大ニュース

1位 旧本庁舎の解体工事 関連議案を議会に上程

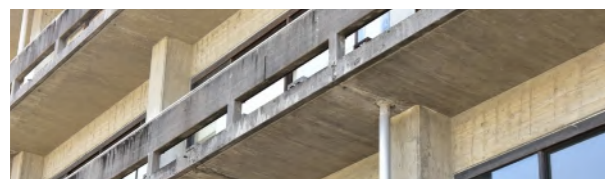

市役所旧本庁舎は、今後の財政運営への影響、建築物としての利用価値、周辺への安全性等を考慮し、解体する方針を決定しています。議会の12月定例会では、解体に向けて必要な議案(債務負担行為補正)を上程しました。

2位 駅周辺のにぎわい創出 駅前フェスが4年ぶり開催



秋の一大イベントとして市内外から多数の来場者でにぎわう「ぎふ羽島駅前フェス」が4年ぶりに開催されました。会場の岐阜羽島駅北側エリアは歩行者天国となり、各種ステージイベントや周辺市町のグルメコーナー等のにぎわいました。

3位 新たな公共交通「mobi」 実証実験がスタート



徒歩や自転車、マイカーの「ちょい乗り」に代わる新しい公共交通として注目されている「mobi(モビ)」の実証実験が岐阜羽島駅周辺エリアでスタート。市は事業主体ではありませんが、サービスの周知や利用促進のPRに協力しています。

4位 家庭系ごみ有料化の成果 可燃ごみ10%減少



家庭系ごみの有料化は、ごみの減量・資源化、負担の公平性の確保、処理費用の削減を目的に実施しています。開始して2年が経過しますが、家庭系可燃ごみの処理量は年間約1,115トン減少、処理費用は年間約4,000万円削減されました。

5位 市内の地価上昇 土地利用の需要高まる

地価公示・基準地価は、交通利便性の向上や景況感の改善、人口の増加等により上昇する傾向があります。羽島市では、岐阜羽島駅やインター周辺の土地が県内の上昇率上位地点にランクインするなど、利用需要が高まっています。

6位 市民サービス向上 粗大ごみ戸別収集

家庭から出る家具、自転車、ファンヒーターなどの粗大ごみ戸別収集のサービスを開始。電話のほか、インターネットによる予約も受け付けています。粗大ごみ、緑ごみの直接搬入も、予約方法にインターネットが新たに加わりました。

7位 検討委の答申受け 老朽化施設廃止へ

公共施設の老朽化は全国的な課題です。市では、今後の更新費用や必要な機能の代替性等を考慮し、いきいき元気館を廃止する方針としました。また、老人福祉センターの廃止に関する条例を議会の12月定例会に上程しました。

8位 適応指導教室のぞみ 不登校児童生徒を支援

全国的に増加している不登校や不登校傾向の児童生徒への対応を強化するため、小熊小学校内に適応指導教室を新設しました。人員面も強化し、個に応じた段階的な支援を通じて学校復帰や社会的自立の足掛かりとしています。

9位 新型コロナ5類へ ワクチン接種等を継続

全世界で流行した新型コロナが季節性インフルエンザと同等の5類感染症に位置付けられました。市では、ワクチン接種を継続して実施するとともに、基本的な感染予防対策の啓発や国・県等からの情報を市ホームページ等で発信しています。

10位 新たなイベント企画 キッチンカーも出店

コロナ禍により停滞していた市内イベント開催を支援するため、主催団体に対する補助金交付や広報等の側面支援を実施。キッチンカーイベント、はしまdeマルシェ、ピクニック日和といったイベントが開催されました。

※市長・副市長以下職員の投票により、昨年の市政に関する出来事を順位付けしました。

70周年を節目に 新たな一歩を

羽島市議会 議長 藤川 貴 雄



新年明けましておめでとうでございます。市民の皆さまには、新春を健やかに迎えたいと心よりお慶び申し上げます。日頃から市政運営と議会活動に対する格段のご理解とご協力を賜り、厚く御礼を申し上げます。

現在、我が国を取り巻く環境はますます厳しく、緊迫した世界情勢、気候変動、物価の高騰、人口減少に伴う担い手不足等、大きな不安が広がっています。

このような中、市においてはコロナ禍で自粛していた様々な催し物や行事が開催されるようになってきました。政策面においても、全国的な課題となっている公共交通に関して、市中心部におけるデマンドバスの実証実験が始まるなど、官民一体での新たな取り組みが行われています。

一方、市議会においては、昨年からタブレット端末を導入し、議案等のペーパーレス化を図るとともに、非常時の議会機能を継続するためのオンライン会議に向けた環境整備など、議会のデジタル化を進めています。また、議会の機能強化を図るため、常任委員会ごとに意見交換会を開催することとし、市民の皆さまと意見を交わすことができるよう、改革にも努めているところです。

今後は二元代表制の一翼を担う議会として、市政のチェック機能を担うとともに、市民の安全で安心な暮らしを守るため、皆さまのニーズを受けとめながら、誠心誠意取り組んでまいります。

今年、羽島市は、市制施行70周年を迎えます。歴史の節目を刻む年となり、また未来への新たな一歩を歩み始める年でもあります。ともに、明るい未来に向けて進んでまいりましょう。

皆さまには、より一層のご支援とご協力をお願い申し上げますとともに、ご健康とご多幸を心から祈りいたしまして、新年のご挨拶といたします。



日本画「色即是空」 田中利和



写真「一休み」 奥田輝子



彫刻・工芸「二葉」 伊藤拓



洋画「乙姫・織姫・かぐや姫」 田中茂

美術展 市展賞作品を紹介

市美術展に216点の応募があり、入賞・入選者が決定。市展賞作品(写真)と、優秀賞を名簿で紹介します。(敬称略)

各部門 優秀賞

- 日本画 「カプレテオドル橋」 坂倉敏雄
- 洋画 「懐想」 田中照子
- 写真 「春の訪い」 渡部与明
- 「少年の夏」 小川佚男
- 書 「天つ風」 石黒理子
- 「みよしのの(8首) 三十六歌仙」 吉井美代子
- 「李 永安句」 道家薫染
- 彫刻・工芸 「ボクたちは…」 坪内哲治

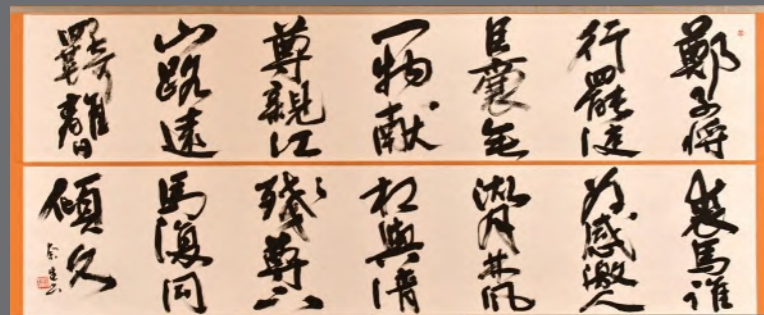

書「杜甫詩」 藤原奈生

日本に住所のある20歳以上60歳未満の全ての人(学生・外国人を含む)は、国民年金の被保険者となります。20歳になったことで第1号被保険者になる人(自営業の人や学生など)には、日本年金機構から国民年金加入のお知らせや納付書などと一緒に、「基礎年金番号通知書」が年金手帳に代わって送付されます。保険料の納め忘れや手続き忘れなどによる未加入期間があると、老齢基礎年金額が少なくなったり、受給できなくなったりすることがあります。また、病気や事故などで障がい者になった場合に、障害基礎年金が受けられなかったり、遺族に遺族基



礎年金が支給されないこともあります。

保険料の免除・猶予・納付特例の手続き

保険料の納付が困難なときは、保険料の支払いが免除・猶予される制度があります。学生は、本人に一定の所得がない場合、学生納付特例制度が利用できます。

資格・種別変更手続き

会社を退職して厚生年金の資格を喪失したときや、配偶者の扶養をはずれて種別変更の手続きが必要になったときは届書の提出が必要です。※各種手続きには、基礎年金番号が個人番号が分かるもの・学生証(学生納付特例制度利用の場合)・離職票などが必要です。

問い合わせ先 岐阜南年金事務所(273) 6161、保険年金課国民年金係(内線2264)

日本年金機構 ホームページ

年金制度・手続き 申請・届出様式 年金Q&A 年金の相談 など



不法投棄は法律で禁止されています。違反すると懲役または罰金刑、もしくはその両方が科せられることがあります。また、ごみ集積所においても、ルールが守られていないごみが出されています。適正なごみの排出にご協力ください。



資源・ごみ分別アプリ

収集日の通知や分別方法が検索できるアプリ **さんあーる** です。



iPhone



Android

水紋

「幸」多き年に

広報アドバイザー (元中日新聞記者) 西尾 敏正

年末の新聞に三井住友銀行系のSBCコンサルティングが調べた2023年の「ヒット商品番付」が載った。目に留まったのは東の大関で3位の「ウェル・ビーイング」。商品のほか出来事や人も含まれる▼簡単にいえば「よくいたい」「幸せ健康でありたい」。異論はない。逆に「なぜ、当たり前のことが注目を浴びるのか」と疑問がわいた。働く者は病んでいるのだろうか▼記事の説明だと、心身の健康や幸福を意味し企業に健康経営など(新しい潮流)が生まれているという。メンタルを含む健康や安心感など労働力不足の中で人財に焦点が当たっている▼翻って半世紀前の新人記者時代。「顔写真を写し撮るまで帰ってくるな」。取材源の私邸を朝夕に「突撃」する夜討ち、朝がけは当たり前。いやな時もあったが、それで仕事を覚えた。時代により人の意識や考え方は変わる。多くの犠牲を教訓に。新年は「ウェル・ビーイング」の年でありたい。

※「翻って」はひるがえって。

1月の

おしらせ

高齢福祉課からお知らせ

介護認定者の障害者控除

令和5年12月31日現在、原則65歳以上で、介護認定を受けていて、一定以上の障がいがあると認められる人は、所得税・市県民税の申告で、障害者控除の対象となる場合があります。この控除を受けるためには、証明書が必要です。介護保険証をお持ちの上、高齢福祉課で証明書発行の手続きをしてください。

おむつ代に係る医療費控除

確定申告などで、おむつ代が医療費控除の対象として認められるには、おむつ代の領収書、寝たきり状態にあることと治療上おむつの使用が必要であることについて医師が発行した「おむつ使用証明書」が必要です。

ただし、おむつ代の医療費控除を受けるのが2年目以降の場合は、介護保険の主治医意見書により①寝たきりの状態にあること②尿失禁の可能性があることが確認できれば「おむつ使用証明書」の代わりに、「おむつ使用証明書」の提出が必要で、対象となる子どもがいる世帯は、いずれも2月9日(金)までに市役所へ書類を提出してください。

むつ使用証明書」の代わりに、市で確認書をお渡しします。
問い合わせ先 高齢福祉課(内線2554)

長寿祝い商品券の使用期限

長寿祝い商品券の使用期限は1月31日(水)までです。使い忘れにご注意ください。

問い合わせ先 高齢福祉課(内線2552)

幼稚園・こども園の在園予定者は無償化の届出を

令和6年4月以降、子ども・子育て新制度対象外の幼稚園に在園予定(新規入園含む)の子どもがいる人は、無償化の認定を受けるための書類の提出が必要です。

また、幼稚園(認定こども園の教育認定含む)に通う子どものうち預かり保育を利用予定の人や、認可外保育施設に在園予定(新規入園含む)の子どもがいる人で無償化を希望される人は、保護者の保育の必要性を証明する書類(就労証明書等)の提出が必要です。

対象となる子どもがいる世帯は、いずれも2月9日(金)までに市役所へ書類を提出してください。
問い合わせ先 子育て・健康課(内線2523)

学費の支払いが困難な家庭の高校生に奨学金

市内に住所があり、学資の支弁が困難な状況にある家庭の子どもで、高等学校、特別支援学校高等部、高等専門学校(3年生まで)、専修学校高等課程(大学入試資格付与校)に在学または進学を予定している、心身ともに健康で、学業成績が優秀な人に奨学金を支給します。申し込みの後に、市奨学金支給審査委員会の審査があります。

申込期間 1月9日～2月1日

申し込み方法 保護者から学校教育課へ申し込む。現在、中学校3年生と義務教育学校9年生の人は、学校へ申し出る。

問い合わせ先 学校教育課(内線6312)

家庭での救急事故に注意

急激な温度変化によって、血圧が大きく変動し、身体に悪影響を及ぼすことをヒートショックといいます。冬場の冷え込んだトイレや洗面室、浴室など温度差がある場所での起りやすく、突然死の原因になります。特に入浴の際には注意が必要で、お湯の温度設定や浴室と脱衣室の温度差を少なくするよう心掛けましょう。

問い合わせ先 救急指令課 ☎(392)2601

宝くじ助成金で整備

(一財)自治総合センターが行う宝くじの社会貢献広報事業の助成を受けて、地域防災組織育成のため、地域の防災活動に必要な備品(小倉町東小倉自治区、正木町森区自治会)の整備を行いました。

問い合わせ先 危機管理課(内線5103)

市税の納付は納期限までに

市税を納期限までに納めないまま放置すると、延滞金が増加されるばかりでなく、差し押さえ等の滞納処分が行われることになります。必ず納期限までに納めましょう。

市税の納付でお困りの人は、ご相談ください。平日に来庁できない場合は、休日窓口業務の開庁日をご利用ください。
問い合わせ先 収納課(内線2242)

税・料の納付

1月は、市県民税、国民健康保険税、後期高齢者医療保険料の納付月です。納付期限は、1月31日(水)です。

税について

桑原輪中土地改良区域内の農地(田)異動の申告

令和5年中に農地の貸借や用途変更により耕作面積が変わった人は、1月31日(水)までに申し出てください。※登記申請や農地法上の手続きが済んでいる人は、申告不要です。

償却資産の申告

1月1日現在で市内に償却資産を所有している人は、1月31日(水)までに償却資産申告書を提出してください。申告が必要な償却資産は、事業用の機械や工具、設備などです。

提出・問い合わせ先

税務課資産税

係(内線2234・2235) 給与支払報告書の提出

給与支払報告書の提出期限は1月31日(水)です。昨年中に給料の支払いをした事業所は、早めの提出にご協力ください。

提出・問い合わせ先

税務課市民税係(内線2237・2238)

国民健康保険税の納付済額を通知

所得税や市・県民税の申告の参考に、昨年1年間の普通徴収による納付済額を記載したはがきを1月下旬に世帯主宛てに発送します。事前に納付済額をお知らせしている世帯へは発送されません。特別徴収による納付済額は、源泉

徴収票で確認してください。

問い合わせ先

保険年金課国民健康保険税係(内線2265)

税務署相談の事前予約

税務署での申告相談は事前予約が必要です。2月15日(木)までは税務署、2月16日から3月15日までの期間(土・日・祝日を除く。2月25日(日)は開設)はマーサ21申告会場で相談を受け付けます。

スマホで確定申告(e-Tax)

マイナンバーカードとスマホを使って確定申告ができます。画面の案内に沿って入力すると税額が自動計算されるほか、スマホのカメラで源泉徴収票の情報が読み取れます。

青色申告決算書や収支内訳書の作成も可能です。

また、マイナンバーと連携することで、給与所得や公的年金等の源泉徴収票、株式の特定口座、医療費、ふるさと納税などの情報が自動入力されます。

問い合わせ先

岐阜南税務署

7111 ☎(271) 申告のやり方 e-Tax 申告

コミュニティセンターでの申告受付

市職員による出張受付を次の日程で行います。ただし、譲渡所得のある人、住宅借入金等特別控除を初めて受ける人、青色申告をする人、亡くなった人の申告をする人は、マーサ21等をご利用ください。

場所	日程	人数制限	
		午前	午後
足近 コミュニティセンター	2月1日(木)	30人	30人
小熊 コミュニティセンター	2月2日(金)	30人	30人
正木 コミュニティセンター	2月5日(月)	50人	50人
	2月6日(火)	50人	50人
上中 コミュニティセンター	2月7日(水)	30人	30人
桑原 コミュニティセンター	2月8日(木)	30人	30人

受付時間 午前9時～11時
 午後0時30分～2時30分
 ・受付人数に達した時点で受け付けを終了します。
 ・翌日以降の受け付け、午前中に午後の受け付け、電話での受け付けはできません。
 ・スリッパをご持参ください。
 ・例年、午後の方が比較的余裕があります。
 ※羽島市では感染症予防や行政のデジタル化に伴い、今後は申告会場を縮小する予定です。

7111 ☎(271) 申告のやり方

国民健康保険の加入者には、「国民健康保険医療費のお知らせ」のはがきを5月・8月・12月に送付しています。また、「医療費のお知らせ」(年間分)を2月中旬以降に交付することもできます。希望する人は、申告前にお問い合わせください。
 なお、11月・12月診療分の「国民健康保険医療費のお知らせ」(はがき)は2月末に送付予定です。はがきを利用して申告される場合は、お手元に届くまでお待ちください。
問い合わせ先 保険年金課(内線2262)

医療費控除の明細書の作成

医療費の領収書等の提示による受け付けはできません。申告会場で申告される場合は、事前に医療費控除の明細書の作成をお願いします。
問い合わせ先 税務課市民税係(内線2237・2238)

「医療費のお知らせ」の添付で明細書を省略

医療費控除の申告には、領収書の代わりに医療費控除(もしくはセルフメディケーション税制)の明細書の添付が必要ですが、医療機関等で支払われた自己負担額は「医療費通知(医療費のお知らせ)」を添付することによって、明細書の記入の一部を省略することができます。

国民健康保険の加入者には、「国民健康保険医療費のお知らせ」のはがきを5月・8月・12月に送付しています。また、「医療費のお知らせ」(年間分)を2月中旬以降に交付することもできます。希望する人は、申告前にお問い合わせください。
 なお、11月・12月診療分の「国民健康保険医療費のお知らせ」(はがき)は2月末に送付予定です。はがきを利用して申告される場合は、お手元に届くまでお待ちください。

問い合わせ先 保険年金課(内線2262)

1月のガイド

募集

会計年度任用職員

市役所、教育委員会、市民病院に勤務する会計年度任用職員（パートタイム）を募集します。募集職種ごとに市ホームページに掲載します。

●募集期間 1月上旬～2月中旬頃（職種により異なる）

●詳しくは、市ホームページもしくは職員課内線2372へ



雑誌スポンサー

図書館の雑誌の年間購入代金を負担していただき、雑誌の最新号カバーにスポンサー名、裏面に広告を掲載します。

●応募資格 企業・商店・団体など（個人は除く） ●対象雑誌 図書館が作成した「雑誌リスト一覧」より、図書館と協議のうえ選定 ●スポンサー期間 1年以上 ●申し

市民病院

糖尿病教室・相談会

●日時 1月15日(月)午後2時～3時 ●テーマ 「薬と血糖値」「ジュースや清涼飲料水に含まれる砂糖の量を知ろう」 ●場所 市民病院診療棟3階講義室 ●参加料 無料

市民公開セミナー

●日時 1月10日(水)午後2時～3時30分 ●テーマ 「最後まで自分らしく生きるために、医療と介護の連携で「暮らしを支える」」 ●場所 市民病院診療棟3階講義室 ●参加料 無料

市民芸術祭

生け花、能、水墨画、茶の湯、書籍を展示します。

●日時 2月11日(日)午後1時～4時 ●場所 不二羽島文化センター ●入場料 1200円 ※3歳未満無料

講演「日本の伝承文化」これまでとこれから

●講師 岐阜関ヶ原古戦場記念館館長小和田哲男氏 ●時間 午後1時30分～3時30分

※詳しくは、市文化協会事務局

申込み方法 有料広告掲載申込書に必要事項を記入し、広告案を添えて図書館に持参または郵送 ●詳しくは、図書館 ☎(392) 2270へ

美濃菊苗の配布希望者

市の花「美濃菊」の苗を無料配布します。11月開催予定の美濃菊展にも出展できます。

●申込開始日 1月9日(火) ●配布数 1人3本（先着40人） ●配布日 5月下旬～6月中旬予定 ●配布場所 市役所旧北庁舎駐車場付近 ●詳しくは、農政課（内線2623）へ

市ポッチャ大会参加者

●日時 2月4日(日)午前8時20分～ ●場所 羽島特別支援学校2階体育館 ●対象 市内在住、在学、在勤のいづれかに該当する小学生以上の人で構成された3～5人のチーム（代表者は18歳以上） ●参加料 1人300円 ●定員 16チーム（定員を超えた場合は抽選） ●申し込み方法 1月5日(金)までに申込用紙をスポーツ推進課へ提出 ●申し込み・問い合わせは、スポーツ推進課（内線6138）へ

催し

歴史民俗資料館・映画資料館

企画展「昔のくらしと道具展 羽島・竹鼻小学校の歴史をたどる」

●期間 1月6日～3月17日 ●映画の集い「無法松の一生」 ●日時 1月13日(土)午前10時～午後2時

●マイコレクション「和菓子木型展」竹鼻町 旧鶴屋さん ●期間 1月6日～3月20日 ●入館料 高校生以上300円、中学生以下無料 ※マイコレクションの参観は無料

●開館 11月9時～午後5時 ●休館日 年始は1月4日(木)まで休館・9日(火)・15日(月)・22日(月)・29日(月)・2月5日(月) ●詳しくは、同資料館 ☎(391) 2234へ

図書館

赤ちゃんタイム 読み聞かせや手遊びをします。

●日時 1月17日(水)午前10時30分～正午

おはなしひろば 絵本の読み聞かせや紙芝居、手遊びをします。

1月1日～2月29日

その一歩が、だれかの一生になる。

はたちの献血

献血者が減少しがちな冬期。安全な血液製剤を安定的に患者さんに届けるため、献血にご協力ください。

問い合わせ先 子育て・健幸課（内線5302）

岐阜県離職者等委託訓練の訓練生募集

ハローワークに求職登録しており、「保育士」または「介護福祉士」として正社員就職を希望する人を対象とした職業訓練コースの紹介です。入学金・2年間の学費が無料になります。（別途教材費等が必要）

資格	職業訓練校	申込期限	定員	問い合わせ先
保育士	岐阜聖徳学園大学短期大学部(岐阜市)	3月7日(木)	5人	☎058(278)0727
	中部学院大学短期大学部(関市)	3月5日(火)	13人	☎0575(24)2213
介護福祉士	サンビレッジ国際医療福祉専門学校(池田町)	3月7日(木)	7人	☎0585(45)2220
	中部学院大学短期大学部(関市)	3月5日(火)	15人	☎0575(24)2213



羽島市教育委員会表彰式

教育委員会表彰19人を表彰

各分野で顕著な成果を挙げた皆さんを表彰しました。当日の様子を動画で紹介しています。（右の二次元コード）



児童・生徒

向井芽愛(正木小5・美術) 山田彩綾(竹鼻小6・柔道) 山田彩桜(竹鼻小4・柔道) 服部真大(羽島中3・野球) 大橋侑人(羽島中3・野球) 大野李心(羽島中2・詩) 丸山一休(竹鼻中3・新体操) 堀菜月(竹鼻中3・柔道) 番太志(竹鼻中3・水泳) 伊藤弥路久(中央中3・薙刀) 河合慶悟(中島中2・科学) 春日琉伊(大成中3・柔道)

学校・団体

東孝大朗(ECC学園高等学校・武術太極拳) 日比野黎(岐阜市立岐阜商業高等学校・ドッジボール) 水谷葵(海津明誠高等学校・セーリング) 種田興瀬(岐阜工業高等専門学校・卓球) 寺本喜紗来(岐阜工業高等専門学校・卓球) 日比野将大(岐阜工業高等専門学校・柔道) 斉藤史弥(日本体育大学・アーチェリー) (敬称略)

はしま学事始

脱炭素社会をテーマに学習会を開催。環境問題について考えてみませんか。

●講師 環境省中部地方環境事務所職員岩堀文義氏 ●日時 1月21日(日)午後2時～3時30分 ●場所 不二羽島文化センター ●対象 中学生以上 ●定員 20人 ●参加料 無料(要申し込み) ●詳しくは、生涯学習課(内線6133)へ

市美術展(少年の部)

●期間 2月1日～4日 ●時間 午前10時～午後5時(最終日は午後4時まで) ●場所 不二羽島文化センター ●展示室 円空、メディアアカニバル ●部門 図画工作・美術、絵画、書写、特別支援学

級、特別支援学校 ●詳しくは、生涯学習課(内線6133)へ

不二羽島町屋ギャラリー

所蔵品展「山へのまなざし」 山を主題とした作品を中心にご紹介します。

●期間 1月20日～3月3日 ●関連イベント

①制作ワークショップ「山の風景を描こう」

●講師 黒田勝氏(市美術協会顧問) ●日時 2月17日(土)午前10時～正午、午後1時30分～3時30分 ●定員 各回8人(18歳以上) ●材料費 200円 ●持ち物 山の写真(印刷物でも可)

②学芸員による展覧会ガイド

●日時 1月27日(土)、2月8日(木)・18日(日)・28日(水)午後1時30分～2時30分 ●定員 各回6人

※いずれも要予約・別途入館料が必要

◇入館料 高校生以上300円、中学生以下無料

◇開館 午前9時～午後5時

◇休館日 1月22日(月)・29日(月)、2月5日(月)

※イベントの申し込み・問い合わせは、同ギャラリー ☎(393) 0951へ

点字版・音声版をご希望の方は、県庁広報課へご連絡ください
音声版には、CD(デザイン編集)での提供と音声用のテキストデータの配信もあります

今月のピックアップ情報

はたちの献血キャンペーン

全国一斉に「はたちの献血」キャンペーンを実施します。特に若年層の献血者数が少ないため、お近くのショッピングモールなどで献血へのご協力をお願いします。





- キャッチフレーズ(令和6年)
「その一歩が、だれかの一生になる。はたちの献血」
- 実施期間/令和6年1月1日(月・祝)~2月29日(木)
- 献血ができる年齢

	200ml献血	400ml献血	成分献血
男	16歳から	17歳から	18歳から
女		18歳から	

- 問/県業務水道課
☎058(272)8295

● 県の人口 **1,929,669人**(841人減)
※令和5年10月1日現在 ※()内は前月との比較

 県政広報テレビ番組「ぎふ県政ほっとライン」

 「清流の国ぎふ 岐阜県ミナモトだより」

 「@Gifu_kouhou」

 ボタンを押して 地元情報をゲット!

ぎふチャン(8ch)データ放送で「岐阜県からのお知らせ」も配信中!

多文化共生社会の実現を目指す「ライフ・イン・ハーモニー推進月間(1月)」

外国人との共生社会の実現に向けた意識の醸成・理解の促進を目的として、令和6年から毎年1月は「ライフ・イン・ハーモニー推進月間」と定められました。この機に、皆さんも他国の文化等に触れたり、多文化共生社会の意義等について考えてみませんか。

外国語で気軽に相談できます

県では、「在住外国人相談センター」で、外国人からの相談に多言語で対応しています。また、外国人にも理解しやすい「やさしい日本語」の普及に取り組んでいます。

- 推進期間/令和6年1月1日(月・祝)~1月31日(水)
- 問/県在住外国人相談センター ☎058(263)8066
県外国人活躍・共生社会推進課 ☎058(272)1483



情報ボックス



県広報は県公式サイト、広報紙ポータルサイト「マイ広報紙」・「岐阜イーブック」、広報紙アプリ「マチイロ」でも公開中!
※掲載している二次元コードは、スマートフォンの機種やアプリなどによって、読み込めない場合があります

時差出勤で暮らしをアップデート! 岐阜県TDMの名称・賛同企業を募集

朝夕の通勤時間帯の渋滞緩和や多様な働き方への対応として時差出勤等の推進に取り組む「岐阜県TDMプロジェクト」の名称、賛同企業等を募集します。

- 問/国土交通省 岐阜国道事務所計画課
☎058(271)9815 詳細はこちら



内閣府からのお知らせ 県内一部が「特別注視区域」等に指定

「重要土地等調査法」に基づき、今般、各務原市、土岐市及び海津市内の一部の区域が指定されました。

【特別注視区域】岐阜基地、岐阜高射教育訓練場を中心とした周囲概ね1,000mの区域
【注視区域】三国山無線中継所施設、多度山無線中継所を中心とした周囲概ね1,000mの区域

- 問/内閣府重要土地等調査法コールセンター
☎0570(001)125(平日9:30~17:30)



障がいのある人もない人も参加可 パラスポーツフェスタを開催

ポッチャやフライングディスクなど、誰もが楽しめるパラスポーツの体験や車いすや義足体験、体力測定もできます。

- とき/①令和6年2月12日(月・祝) ②令和6年2月23日(金・祝) 各日13:00~16:00
- ところ/①アテナ工業アリーナ(関市) ②まきがね公園体育館(恵那市)
- 定員/各回100名程度 ※無料
- 申込先/問/(一社)岐阜県障害者スポーツ協会 ☎058(201)1568

国際たくみアカデミー 令和6年度学生募集

専門課程(生産技術科、建築科)一般選抜入試、事業主推薦入試、外国人留学生一般選抜入試を実施します。

- 試験日/令和6年2月2日(金)
- 試験場所/国際たくみアカデミー
- 受付期間/令和6年1月11日(木)~24日(水)
- 問/国際たくみアカデミー ☎0574(25)2423

アイコン説明

-  催し
-  募集
-  資格・研修
-  その他

環境にやさしい買い物でエコライフをはじめよう

環境にやさしい商品を購入した方に抽選で賞品が当たるキャンペーンを共同で実施します。

- とき/令和6年1月9日(火)~2月8日(木)
- ところ/東海三県内の食品小売店等
- 申込方法/店舗に備え付けの応募用紙またはポスターの二次元コードにより応募
- 申込期限/令和6年2月8日(木)消印有効
- 問/県廃棄物対策課 ☎058(272)8214

東海三県一市グリーン購入キャンペーン 検索

早めの準備と慎重な運転で 積雪、凍結時の交通事故を防ぐ

冬期における積雪、路面凍結でのスリップ事故を防止するために、雪路用タイヤの装着やタイヤチェーンを事前に準備しましょう。また、積雪・凍結路面を走行する場合は速度を控えめに十分な車間距離を取りましょう。「急ブレーキ」「急ハンドル」「急加速」など「急」のつく運転はせず、慎重な運転で安全運転を心掛けましょう。

相談ダイヤリー

種別	相談日	時間
行政相談	1月4日、2月1日	13:00~15:00
法律相談(予約制)	1月10日・26日	13:00~15:00
交通事故相談	毎週火曜日	10:00~16:00
年金・社会保険労働相談(予約制)	2月5日	13:00~16:00
心配ごと相談(予約制)	1月5日・19日、2月2日	13:00~16:00
人権相談	1月11日	13:00~15:00
就業促進相談	毎週月・木曜日	13:00~15:00
登記・相続相談(予約制)	1月16日、2月7日	13:00~16:00
不動産相談(予約制)	1月17日	13:00~16:00
建築設計相談(予約制)	1月24日	13:00~16:00
多重債務相談(予約制)	2月20日	13:00~16:00
消費生活相談	毎週月~金曜日	9:00~12:00 13:00~16:00
おみさポ・ぎふ登録受付	毎週月~金曜日	10:00~16:00

- 祝日は、全ての相談を休みます。
- 相談は無料で、秘密は厳守します。
- 予約については、事前にお問い合わせください。
- 場合により中止になることがあります。

水道管の凍結防止

- 水道管凍結を防ぐには
屋外のむき出しになっている水道管や蛇口に、保温材や布切れを巻きつけ、その上からビニールテープなどを下から上へ巻いて直接冷気が当たらないようにしてください。また、蛇口を少し開けて水を出しておく、凍結しにくくなります。
- 凍結してしまったら
凍結部分をタオル等でつつみ、その上からゆっくりとぬるま湯をかけてください。直接熱湯をかけると破裂する恐れがあります。
- 水道管が破裂してしまったら
応急措置として、メーターボックス内等にある止水栓を閉め、破裂した部分に布またはテープを巻いてください。その後、市指定給水工事業業者に修理を依頼してください。

問い合わせ先 経営課(内線2162)

不二羽島文化センター

問い合わせ先 不二羽島文化センター ☎(393)2231
ホームページ https://hashima-culture.jp/

羽島市文化センター合唱団 25周年記念演奏会

日時 3月17日(日)午後2時~
入場料 自由席1,000円(当日同額・税込・3歳以上有料)
チケット発売日
電話予約・来館販売 1月13日(土)午前9時~



堀内孝雄コンサート

日時 3月23日(土)午後3時~
入場料 指定席6,300円(当日同額・税込・未就学児入場不可)
チケット発売日
電話予約・来館販売 1月27日(土)午前9時~
※友の会会員は各1週間前に予約販売開始



休館日 1月1日~4日・9日(火)・16日(火)・23日(火)・30日(火)

市民アンケート調査の結果

次期総合計画の策定に関する市民アンケート調査にご協力いただき、ありがとうございます。
調査結果は、令和7年度を始期とする次期総合計画策定の基礎資料とし、市ホームページに公開する予定です。回収結果は次のとおりです。

調査期間 7月6日~8月10日 配布数 2,000枚
回収数 894枚(うちウェブ回答114枚) 回収率 44.7%
問い合わせ先 総合政策課(内線2343)

寅十朗くん
(1歳1カ月)



父：道家真一さん 母：万木さん (竹鼻町)



応募はコチラ

想空くん
(0歳5カ月)



父：鈴木寛人さん 母：愛さん (上中町)

1月 保健コーナー

問い合わせ先
子育て・健幸課 (内線 5302)

行事名【対象者】	期日等	時間
乳幼児相談 【乳幼児】	1月11日(木)・30日(火)、 2月8日(木)	9:00～11:30 (受付)
離乳食教室(初中期) 【5カ月前後の児】	1月16日(火)	9:45～10:00 (受付)
はみがき教室と フッ化物塗布 【3年7月・4年1月生まれ】	1月25日(木)	9:50～11:05 (受付)
健康相談	随時	8:30～17:15
精神保健(こころ)の相談	1月22日(月)	13:30～15:30
精神科医師による こころの健康相談	2月5日(月) 岐阜保健所に申し込む。 ☎(380)3004	14:00～15:00
胃・肺・大腸がん検診 【40歳以上】	1月22日(月)、 2月3日(土)	8:50～11:20 (受付)
乳がん・大腸がん検診 【40歳以上の女性】	1月9日(火)・27日(土)、 2月15日(木)	午前の部 9:10～11:20 午後の部 13:10～15:20 (受付)
胃がん検診 (医療機関委託) 【50歳以上】	2月29日(木)まで	実施医療機関の診療 時間内です。 実施医療機関はホーム ページで確認または保健 センターへお問い合わせ ください。
大腸がん検診 (医療機関委託) 【40歳以上】		
子宮頸がん・体がん検診 (医療機関委託) 【20歳以上の女性】		

※会場は特に指定がない限り、市保健センターです。

※事前予約制です。お電話でお申し込みください。

※市内に住民票がある人が対象です。

※子どもの健康診査は個別に郵送する案内文書でご確認ください。

※4年度に市が実施する胃がん検診の内視鏡検査、乳がん検診、子宮がん検診を受診した人は、5年度に同検診を受けることができません。

休日急病診療

診療時間
午前9時～午後2時

期日	医療機関(医科・歯科)
1月1日 (月)	中川クリニック(竹鼻町) ☎(394)3350
	おんだ歯科クリニック(足近町) ☎(391)9222
1月2日 (火)	さの内科クリニック(小熊町) ☎(391)8802
	かわい歯科クリニック(竹鼻町) ☎(394)1015
1月3日 (水)	天外メンタルクリニック(福寿町) ☎(392)1502
	かわむら歯科クリニック(竹鼻町) ☎(391)6480
1月7日 (日)	田中整形外科(正木町) ☎(391)8555
	里村歯科医院(小熊町) ☎(392)6146
1月8日 (月)	丹菊整形外科(小熊町) ☎(391)1411
	第一河合歯科医院(竹鼻町) ☎(392)1567
1月14日 (日)	黒田医院(桑原町) ☎(398)8201
	高田歯科医院(竹鼻町) ☎(392)6482
1月21日 (日)	ながき内科クリニック(舟橋町) ☎(393)0077
	タカダ歯科(竹鼻町) ☎(394)1135
1月28日 (日)	ばん皮膚科(正木町) ☎(391)0056
	たけはな歯科(竹鼻町) ☎(391)2122
2月4日 (日)	不破医院(正木町) ☎(391)2238
	たなかファミリー歯科(正木町) ☎(392)1158

※往診はありません。

※必ず保険証を持参し、電話連絡の上、受診してください。

母子健康手帳の交付

妊娠が明らかになった人は、早めに母子健康手帳の交付を受けましょう。予約制となりますので必ず事前にご連絡ください。(所要時間40分) 交付場所 保健センター 予約先 子育て・健幸課(内線5302)



フェイスブック
Facebook



エックス
X



インスタグラム
Instagram

■人口66,778人(-318)・男32,957人・女33,821人
■世帯数27,985世帯(+404) 令和5年12月1日現在
※()は前年同月との比較